

连云港市公共数据开放网 用户手册

目录

一、	登录与注册.....	1
二、	首页.....	3
三、	数据目录.....	6
四、	数据港城.....	10
五、	接口服务.....	12
六、	地理信息.....	13
七、	互动交流.....	14
八、	应用成果.....	16
九、	个人中心.....	20

一、 登录与注册

- 1、 点击登录按钮即可进行网站登录（不登录也可以访问，但是某些功能受到限制）。



- 2、 如果已有账号，在登录页面输入正确的账号、密码、验证码即可登录。如果没有账号，可以点击登录页面下方的“注册账号”进行账号注册。



账号注册

以下带*为必填项

用户名： * 请输入用户名

密码： * 长度为6-18个字符，强度要求中

强 中 弱

确认密码： * 两次密码必须一致

所在城市： * 省份 * 地级市 * 区县

手机号码： * 请填写正确的手机号码

图片验证码： * 请输入正确的图片验证码

短信验证码： * 请填写正确的短信验证码

二、 首页

- 1、 首页右侧工具栏从上至下依次为注册登录、智能问答、江苏政务服务网、用户手册以及回到顶部。



- 2、 首页中间是数据目录的分类标签，根据领域和部门分类，可以点击领域标签进入相应领域的的数据目录，也可以点击部门标签进入该部门发布的数据目录。





3、首页下方第一栏是最新数据，点击标题可以查看详细信息，点击更多跳转至数据目录按更新时间排序。



第二栏是最热下载，点击标题可以查看详细信息，点击更多跳转至数据目录按下载次数排序。



第二栏是特色数据，有后台管理员设置，点击标题可以查看详细信息。



4、 首页底部是友情链接，第一栏是政府网站，提供连云港市人民政府网站链接，第二栏是江苏省其他设区市的开放数据网站，第三栏是复旦的DMG链接。



三、 数据目录

1、 点击数据目录菜单，进入数据目录列表

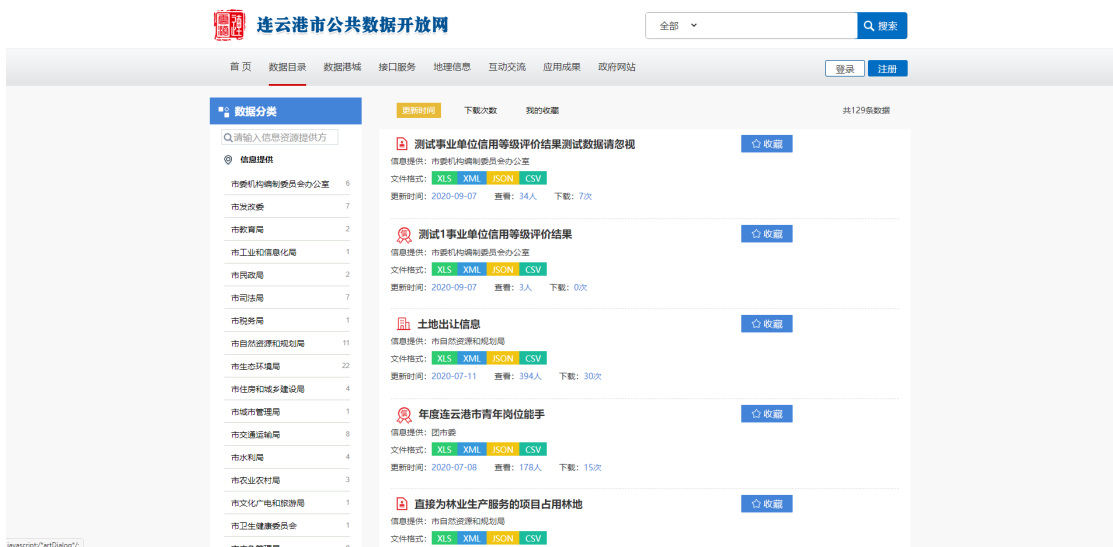

2、 点击数据右侧的收藏按钮可以收藏自己喜欢的数据，方便日后查看。

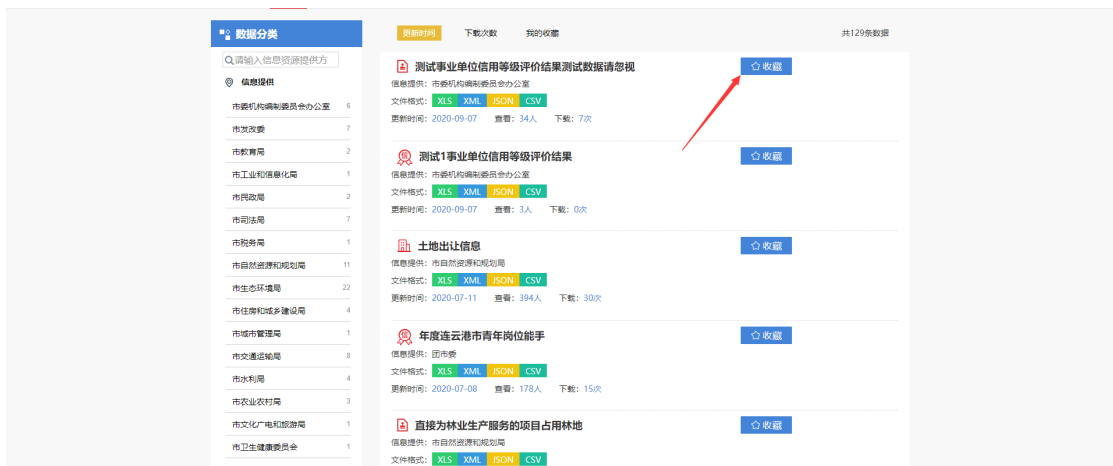

3、左侧可以根据信息提供方进行数据筛选，或者在输入框点击放大镜图标进行信息提供方的模糊查询，也可以根据领域进行数据筛选。

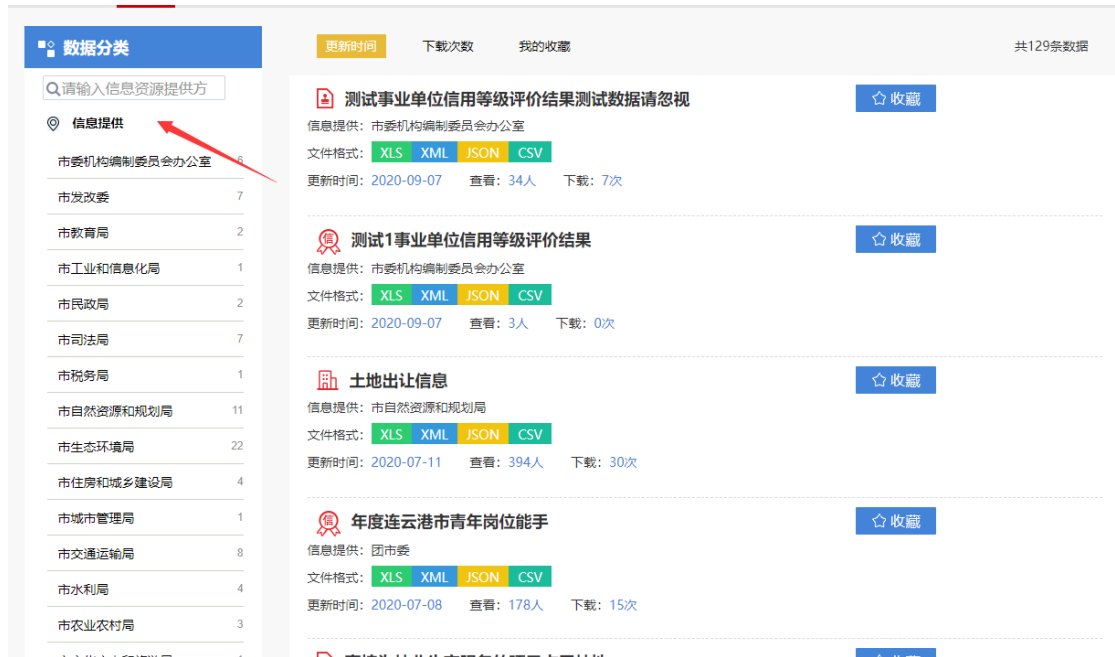

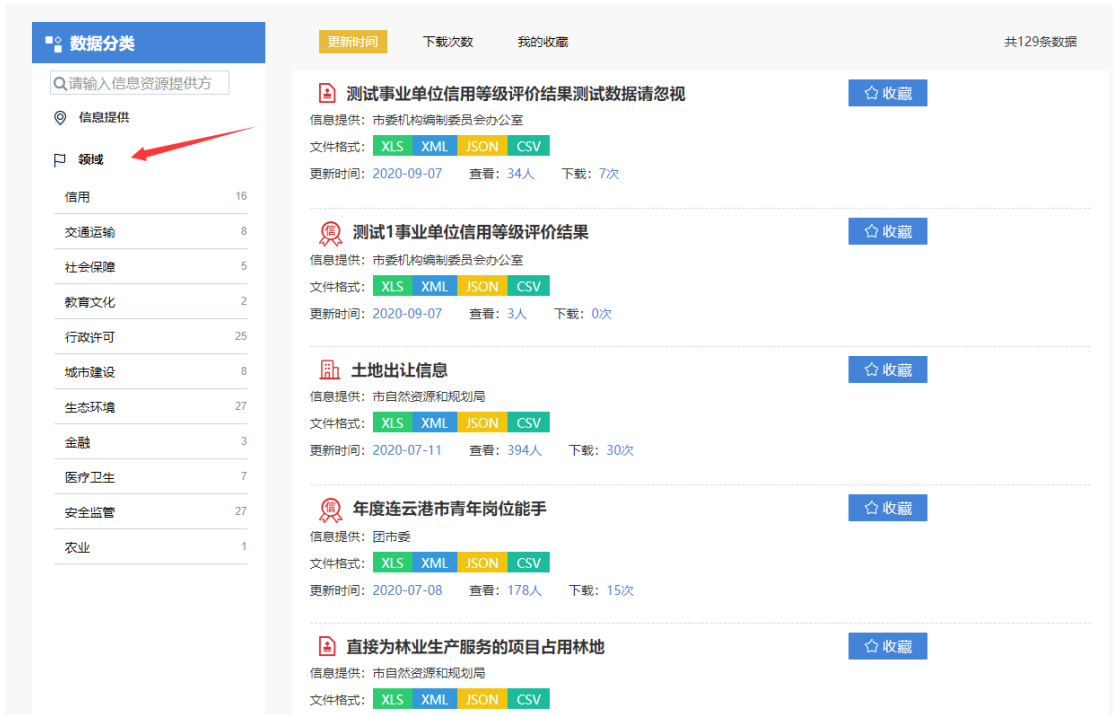

4、点击任意数据标题可以查看详情

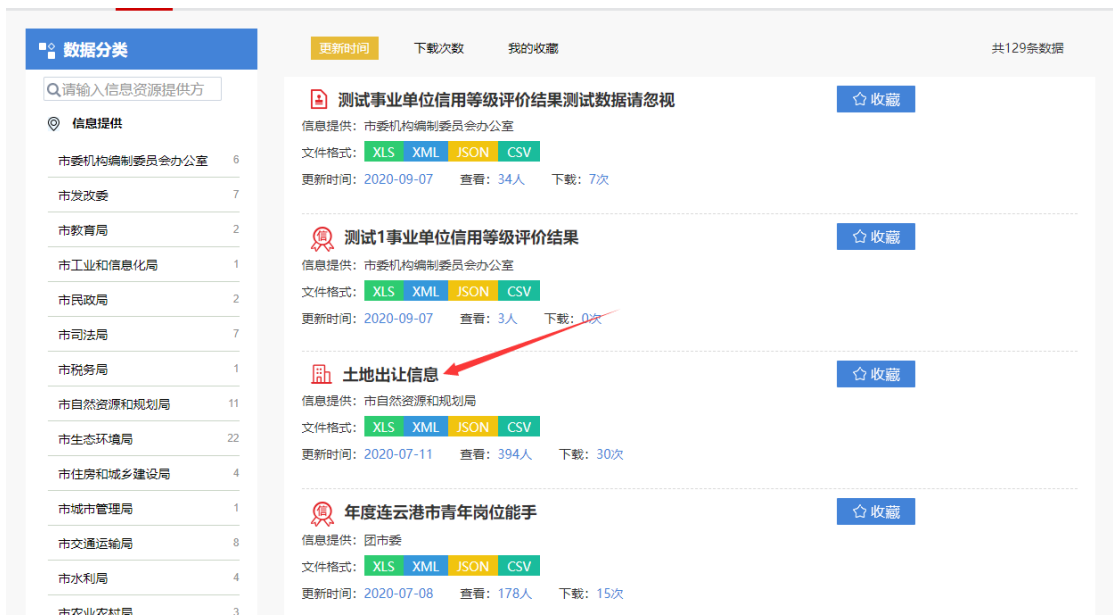

默认展示的是基本信息，切换选项卡可以浏览不同信息。

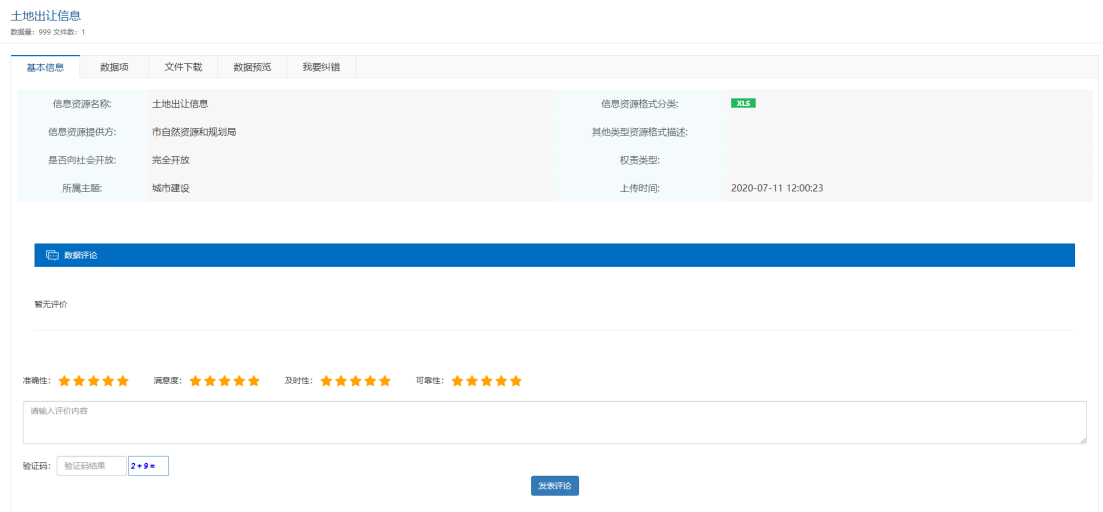

文件下载功能必须登录才能进行下载。



最下方可以对该数据进行评分和评价，通过管理员审核的评价会展示在数据评论一栏下。

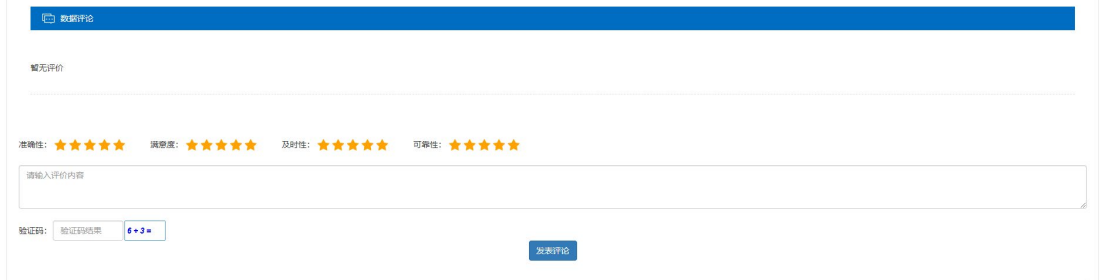

我要纠错功能可以对展示的内容有误的进行上报，管理员能够后台接收到该报错信息（用户要先登陆）

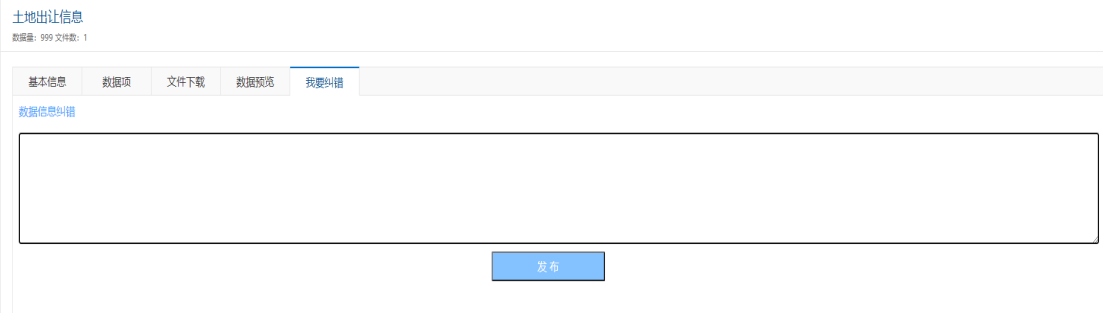

四、 数据港城

1、 单击数据港城目录，可以查看动态的统计信息，如图所示

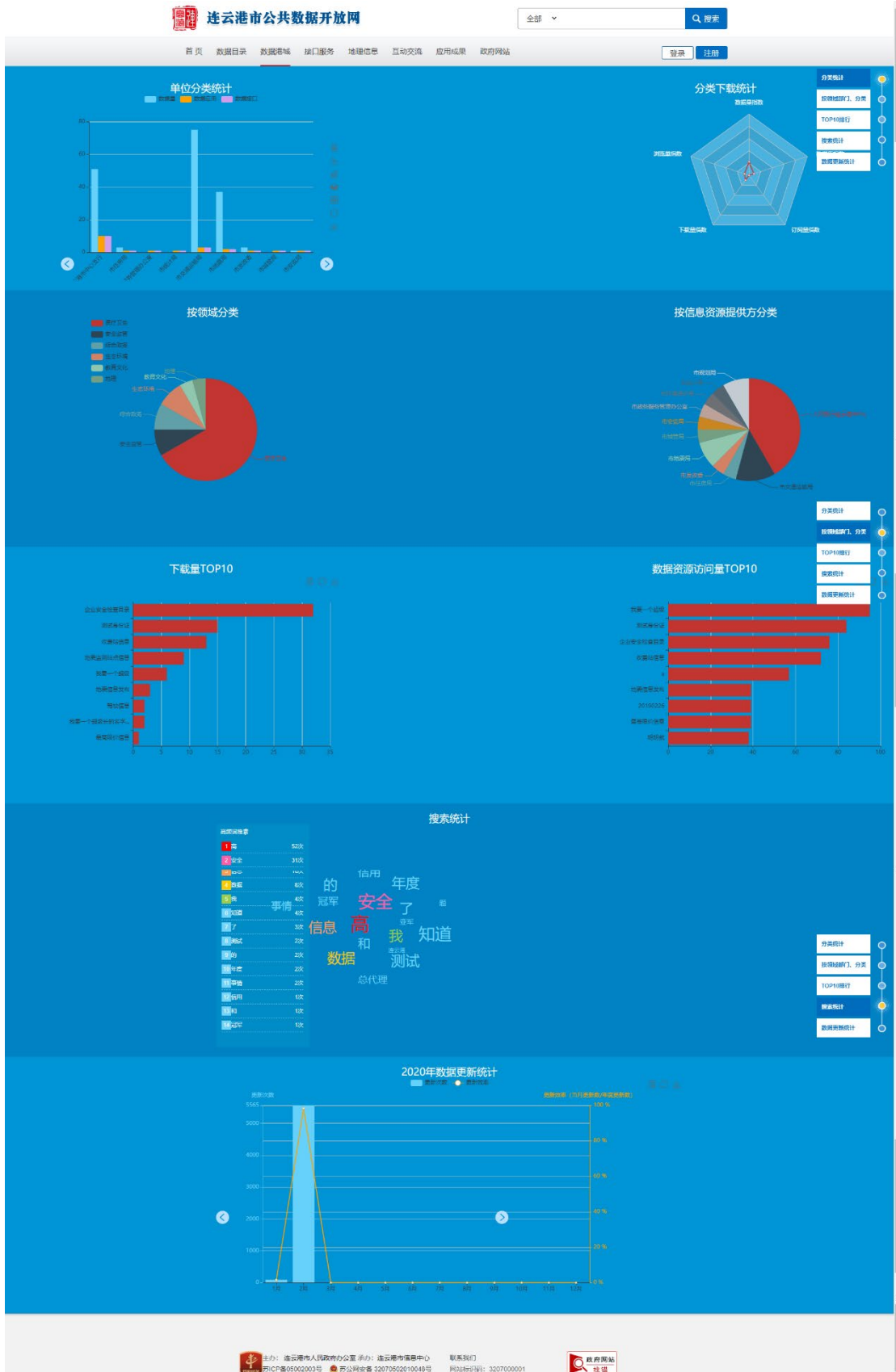

2、图表上有相应的操作按钮，可以进行图表互转、刷新图表、下载图表等操作。



五、 接口服务

1、 接口服务界面操作与数据目录基本一致，用于展示开放的接口。

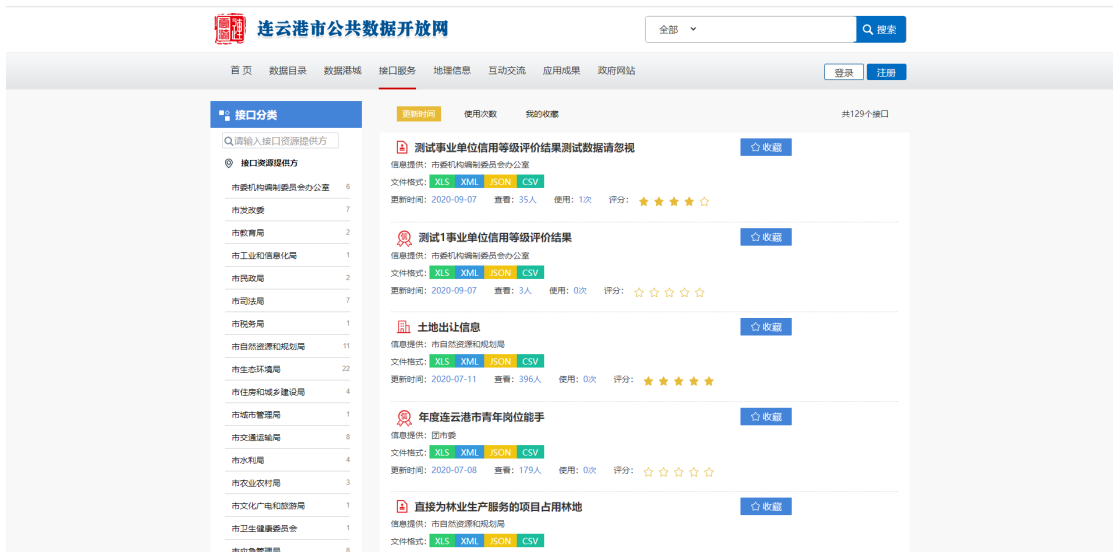

2、 点击接口标题进入详情页，用户在登录后可以申请相应的接口，待管理员审核后方可使用。



六、 地理信息

1、 点击地理信息菜单、进入地理信息页面。

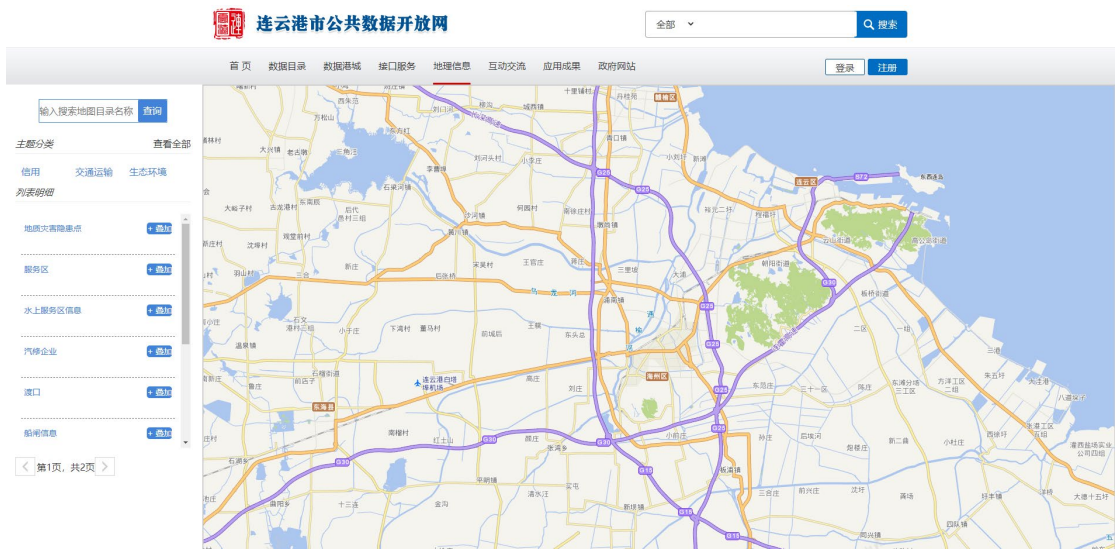

2、 该地理信息条目是由后台管理员设置。点击页面左侧列表的叠加，则相应的地理位置信息就会在地图上展示出来。此时，原来的叠加会显示取消，点击取消则恢复初始状态。

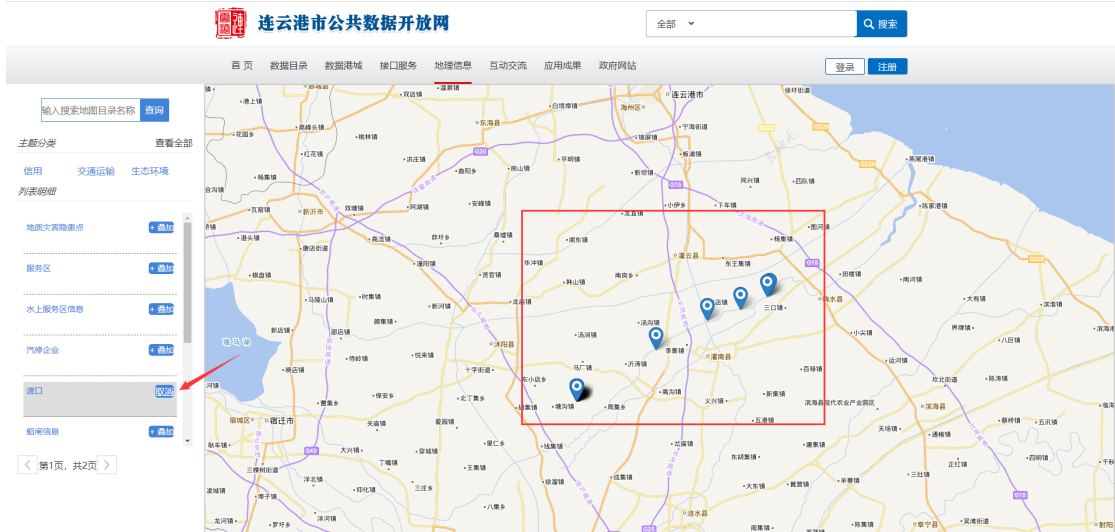

七、 互动交流

1、 数据申请

若用户没能在数据目录里找到自己想要的数​​据，可以提交申请给管理员，管理员可以查看并回复申请结果。

The screenshot shows the 'Data Application' (数据申请) form within the 'Interaction Center' (互动交流) section. The left sidebar contains navigation options: 'Data Application' (数据申请), 'Problem Feedback' (问题反馈), 'Content Suggestions' (内容建议), and 'Survey Questionnaire' (调查问卷). The main form area is titled '数据申请' and includes the following fields:

- 需求标题: Text input field.
- 需求描述: Text area for detailed description.
- 姓名: Text input field.
- 电子邮箱: Text input field.
- 联系电话: Text input field.
- 验证码: Text input field with a CAPTCHA image and a '1+8=' calculation prompt.

A '提交' (Submit) button is located below the form fields. Below the form, there is a section for '申请历史' (Application History) showing a single entry:

[标题] 测试数据916	2020/09/16 17:11:20
描述: 测试数据916	
[管理员] 12345	

2、 问题反馈

用户可以把自己遇到的问题反馈给管理员，管理员可以查看并回复问题结果。

The screenshot shows the 'Problem Feedback' (问题反馈) form within the 'Interaction Center' (互动交流) section. The left sidebar contains navigation options: 'Data Application' (数据申请), 'Problem Feedback' (问题反馈), 'Content Suggestions' (内容建议), and 'Survey Questionnaire' (调查问卷). The main form area is titled '问题反馈' and includes the following fields:

- 反馈标题: Text input field.
- 反馈描述: Text area for detailed description.
- 姓名: Text input field.
- 电子邮箱: Text input field.
- 联系电话: Text input field.
- 验证码: Text input field with a CAPTCHA image and an '8+0=' calculation prompt.

A '提交' (Submit) button is located below the form fields. Below the form, there is a section for '反馈历史' (Feedback History) which currently displays '暂无数据' (No data).

3、内容建议

如果用户对网站有什么好的建议或者意见可以通过该功能反馈给管理员，管理员可以查看并回复结果。

4、调查问卷

用户可以参与网站发布的调查问卷。

八、 应用成果

- 1、 页面左侧显示应用成果分类即应用成果领域。右侧显示应用成果的汇总页面。



- 2、 点击页面右上角的应用提交，用户在登录后可以进行应用成果提交，包括移动 APP、微信小程序、服务类网站、数据研究报告。此页面分为两大块应用成果的提交，左侧为移动 APP、微信小程序、服务类网站的提交入口，右侧为数据研究报告的提交入口。





3、应用提交

用户可以在此提交移动 APP、微信小程序、服务类网站。

应用成果 > 应用提交 > 应用申请

基本信息 应用管理

* 引用名称: 请输入不超过100个字符

* 标 签: 请输入不超过100个字符

* 领 域: 信用 交通运输 社会保障 教育文化 行政许可
 城市建设 生态环境 金融 医疗卫生 安全监管
 农业 统计

* 开发团队:

* 图 片: 图片大小不能超过10M 选择文件

* 描 述:

下一步

应用成果 > 应用提交 > 应用申请

基本信息 应用管理

应用地址 (安卓) :

应用地址 (IOS) :

应用地址 (Win) :

应用地址 (Web) :

应用详情:

验证码: 请输入正确的图片验证码 9+9=

提交

4、研究成果提交

用户可以在此提交数据研究报告。

应用成果 > 应用提交 > 研究成果申请

基本信息

* 标题:

* 领域: 信用 交通运输 社会保障 教育文化 行政许可
 城市建设 生态环境 金融 医疗卫生 安全监管
 农业 统计

* 开发团队:

* 图片: [选择文件](#)

* 附件: [选择文件](#)

* 描述:

验证码: [提交](#)

5、应用详情

通过审核的应用将展示在应用成果首页，任何用户可以点击应用标题进入应用详情进行应用或者研究成果的附件下载。

应用成果分类

共15个应用成果 [更新时间](#) [应用提交](#)

Q 请输入领域

- 生态环境 3
- 安全监管 2
- 农业 5
- 交通运输 2
- 行政许可 2
- 教育文化 2
- 医疗卫生 2
- 社会保障 2
- 信用 11
- 统计 3
- 城市建设 10
- 金融 4

测试1231
所属领域: 信用 城市建设 开发者: 测试123
应用简介: 测试123

测试111
所属领域: 城市建设 开发者: 测试111
应用简介: 测试111

1111
所属领域: 信用 开发者: 1111
应用简介: 1111

111

应用成果 > 详情

应用成果

应用名称: [测试成果提交](#) 所属领域: [信用](#) [城市建设](#) [农业](#)

开发者: [测试](#)

[附件下载](#)

应用成果

应用名称: 测试082709 所属领域: 城市建设 统计
应用类型: Web IOS Android 开发者: 测试082709



Web应用

ios下载

安卓下载

测试082709

九、 个人中心

- 1、 用户登录后可以在头部导航栏的右侧点击用户名进入个人中心，可以在这里修改个人信息、密码、管理上传的应用成果和研究成果。

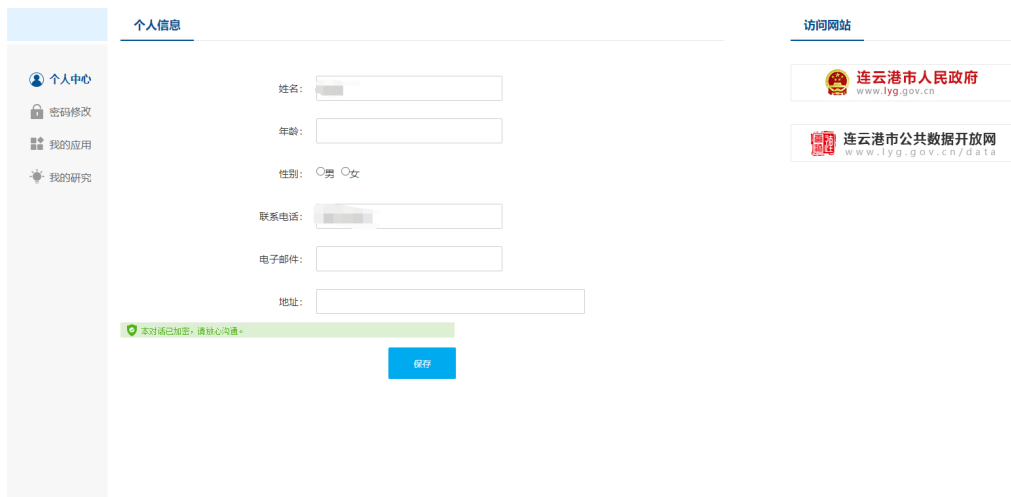
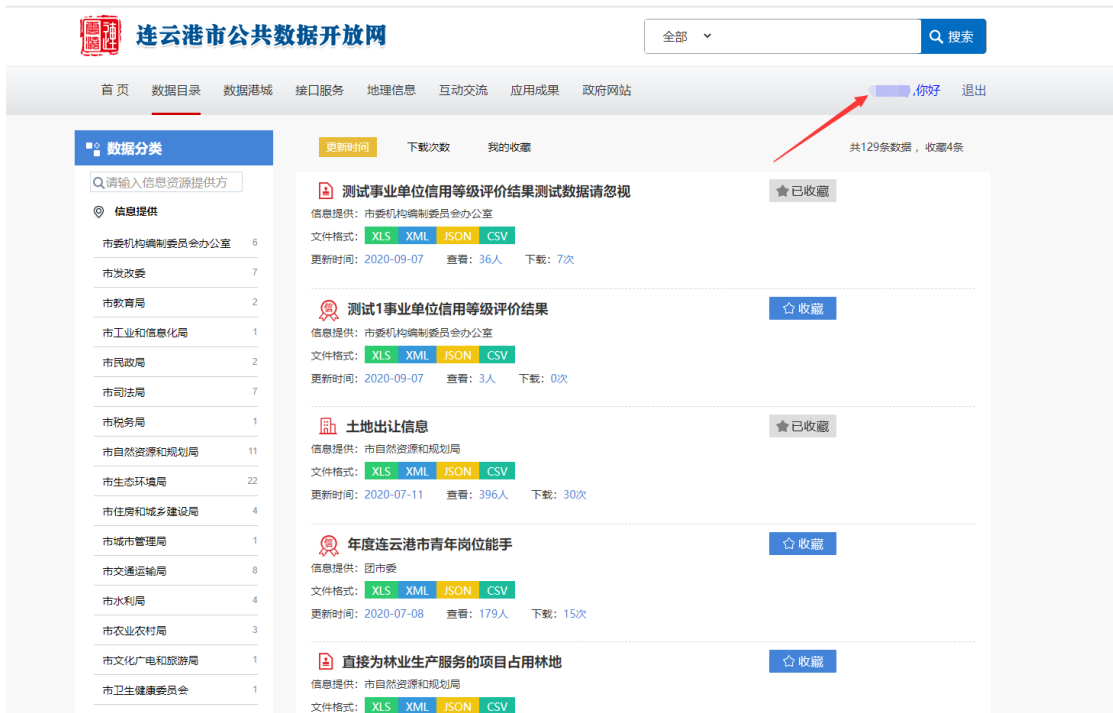

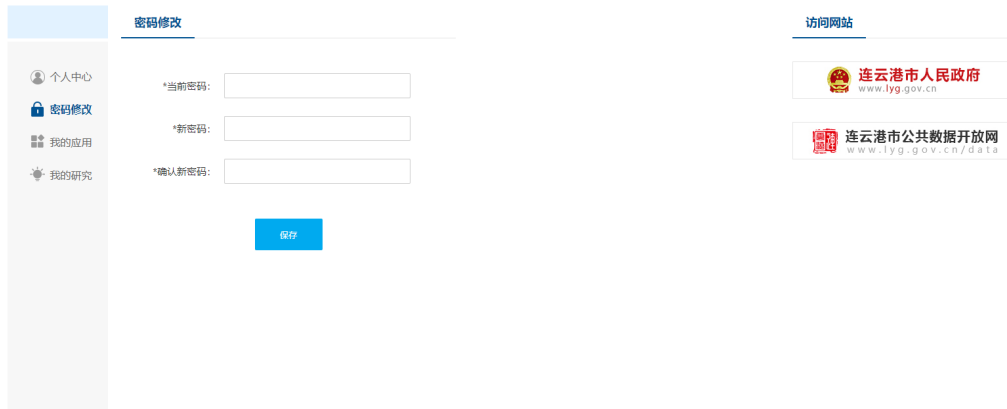

2、我的应用

该页面管理用户提交的应用成果，可以删除、查看或者编辑内容和查看审核状态。



点击编辑按钮可以重新提交

应用成果 > 应用提交 > 应用申请

基本信息 应用管理

应用地址 (安卓) : null

应用地址 (IOS) : null

应用地址 (Win) :

应用地址 (Web) :

应用详情:

编辑

3、我的研究

该页面管理用户提交的研究成果，可以删除、查看或者编辑内容和查看审核状态。操作同“我的应用”

我的成果

个人中心

密码修改

我的应用

我的研究

序号	成果名称	成果领域	查看编辑	审核状态	删除研究
----	------	------	------	------	------

首页 上一页 下一页 末页 共0页/ 0条记录